УИК-ЭНД по-питерски

На носу декабрь, ставший с легкой руки Cbonds месяцем традиционного паломничества в Петербург лучших представителей российского инвестбанковского сообщества. Накануне ежегодной – уже восьмой по счету – встречи на Неве Cbonds Review публикует гид по Петербургу, составленный коренными и не очень, бывшими и настоящими, но неизменно верными странно прекрасному городу петербуржцами бондового рынка.

Фото Ольги ВОЙТОВОЙ

Владимир МАЛИНОВСКИЙ,
начальник управления анализа долговых рынков, ИБ «ОТКРЫТИЕ»

Урожденный петербуржец. Жил в городе на Неве до 2008 года. Навещает Северную столицу практически каждые выходные. Любимое место в городе — участок набережной напротив «Авроры», где Большая Невка впадает в Неву, откуда открывается чудесный вид на город.

В последнее время, особенно в летние месяцы, в ходе своих выходных наездов в Санкт-Петербург предпочитал **обедать за городом**. В курортной зоне, на берегу финского залива открылась масса чудных заведений, предлагающих неплохую кухню. А если к этому прибавить свежий воздух и замечательный вид на пляж и залив, выбор становится очевиден. Добираться туда лучше на машине, поездка займет минут сорок. Рекомендую ресторан «Золотая Орда», который расположен ближе всего к городу, на повороте в Разлив. Чуть дальше, на берегу финского залива — «Бастион», «R.U.N.O.», «Гольфстрим».

В центре города одним из наиболее популярных ресторанов является **«Терраса»**. Неплохие стейки готовят в «Стейк-Хаусе» на Московском (Московский пр., 186), чуть попроще, но тоже вполне съедобные — в ресторане «Монтана» (Кирочная ул., 20), неплохая кухня и кальян в ресторанах «Гюльчатай» и «Дастархан» (Загородный пр., 70)

Если речь идет о пиве, для меня «походным» баром является **William Bass** (Лиговский пр., 53) прямо напротив Московского вокзала. Бар работает 24 часа, поэтому всегда можно выпить кружечку-другую «Гиннеса» сразу по приезду или перед поездом в Москву. Из множества питерских пабов предпочитаю Foggy Dew (ул. Восстания, 39, Московский пр., 182) за уютную атмосферу. В центре можно посидеть в James Cook (Шведский пер., 2).

Гулять предпочитаю в парках, будь то город или пригороды. Зимой удовольствие от прогулок сомнительное, но если повезет с погодой, можно съездить в Павловск и покормить белок.

Особым театралом себя не считаю, поэтому в Петербурге, чтобы не ошибиться с выбором, советую идти на постановки с участием Алисы Фрейндлих и Олега Басилашвили в **БДТ** или на спектакли с Сергеем Мигицко в театре Ленсовета.

Развлекательных комплексов в Питере достаточно много. Иногда захожу в «Лидер» (пр. Энгельса, 154): в одном «флаконе» бильярд, боулинг, пинг-понг, бар. Здесь же можно покататься на роликах, сходить в кино. Единственный минус — удаленность от центра.

Если представится такая возможность, рекомендовал бы сходить на Петровский стадион, посмотреть, как у себя дома играет **питерский «Зенит»**. Красные шарфы лучше не надевать!

Из ночных клубов советую сеть «XXXX». Эти заведения различаются в основном уровнем публики. Мой любимый — на 3 Советской ул., 34, неплохие отзывы о клубе на Звенигородской ул., 9/11. Самым пафосным считается «ЛенConcert» на Каменноостровском пр., 11А. Общая рекомендация: трезвым не приходить. Чтобы не было проблем с фейсконтролем, лучше заказать столик заранее. Веселье начинается после полуночи.

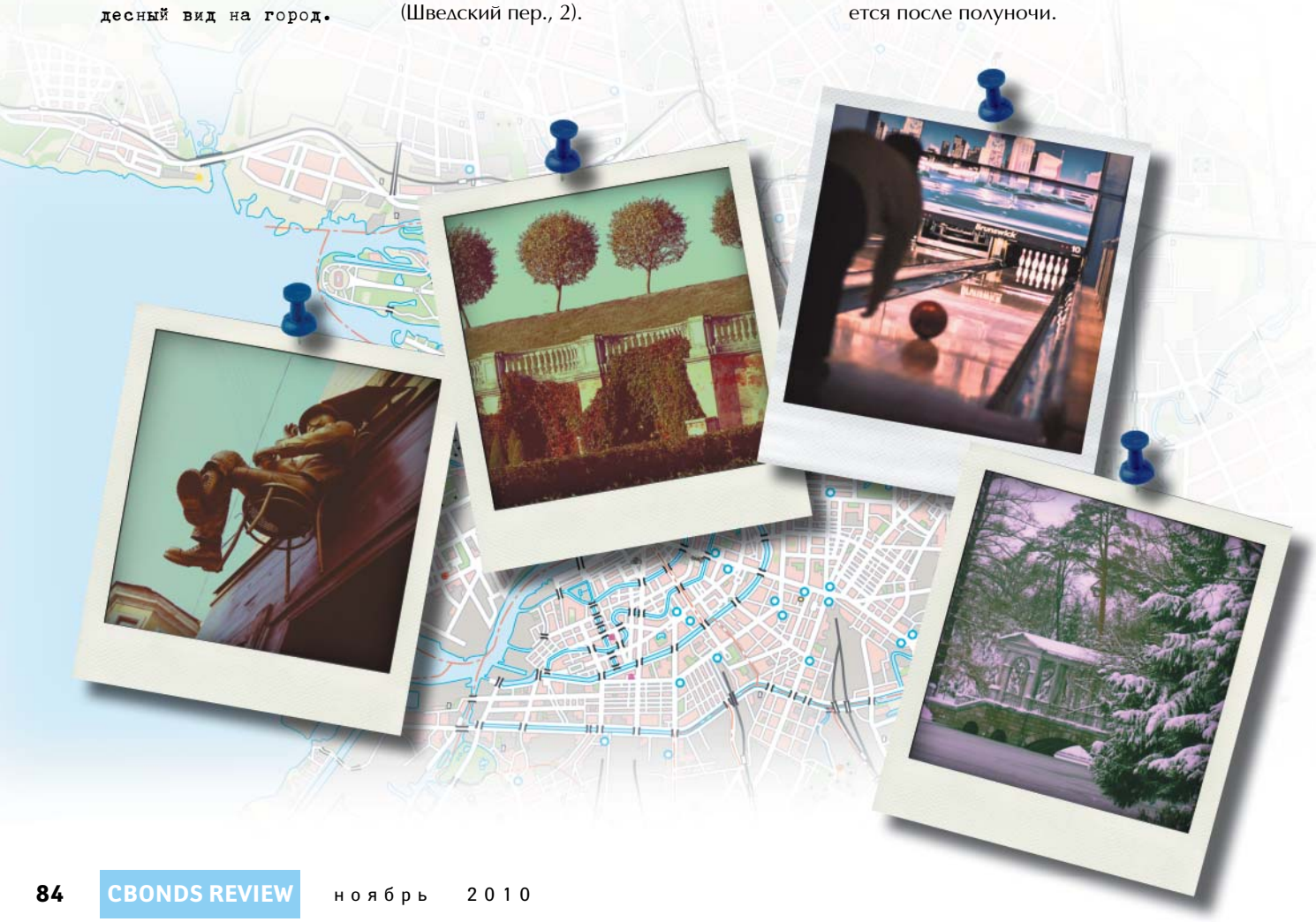

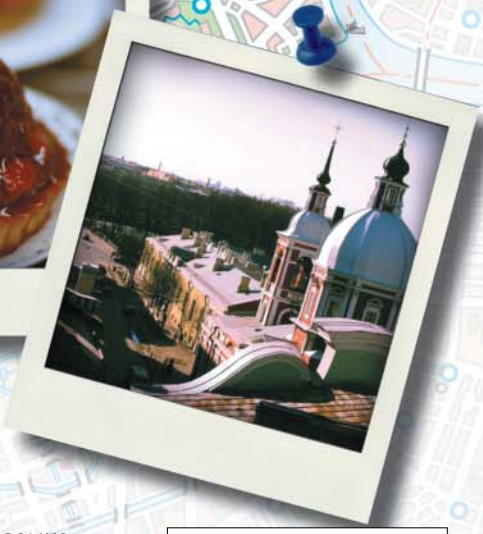

Утренний кофе и потрясающая французская выпечка точно не разочаруют в булочной «Гарсон», что в двух шагах от площади Восстания. Очень удобно для москвичей, прибывающих ночным поездом из столицы. Можно заглянуть на завтрак в ресторан NONAME на ул. Марата, 4.

Лучшие прогулки по Петербургу — морские. Прекрасный вариант — Форты, Кронштадт. Чтобы налюбоваться на фасад города, стоит сплавать на кораблике к **«Новой Голландии».** Правда, не в зимний сезон. Зато в любое время года можно прогуляться пешком до моста с грифонами перед СПГУЭФ на канале Грибоедова. Наиболее суеверные финансисты даже могут подержаться за золотые крылья грифонов. Есть примета: если правой рукой достать крыло правого грифона, а левой — левого и загадать желание, то оно обязательно сбудется.

Тем, кто любит музеи, советую сходить в **Инженерный замок** (Михайловский дворец). Меня он всегда притягивал своей загадочной историей. В 80–90-е годы дворец был часто закрыт на реставрацию. Помню, однажды летом, еще школьниками, мы с друзьями залезли на крышу замка. Вид на город с него в белую ночь — просто фантастическое зрелище. А еще нам казалось тогда, что мы видели в окнах слабый свет, будто от свечи. Много лет спустя, побывав в музее после его реконструкции, я услышал от музейных смотрителей истории о том, что до сих пор в гулких помещениях и переходах замка иногда таинственно поскрипывает паркет, неожиданно и необъяснимо стучат двери и распахиваются форточки. Говорят, во дворце живет призрак убитого императора Павла I.

Обеденное время. Можно заглянуть в **ресторан «Горчаков»** на Петроградке или ресторан «Восток-Запад». Оба заведения предлагают интересное меню и могут похвастаться приятным интерьером.

Театральный вечер я бы провел в Молодежном театре на Фонтанке, который мало известен москвичам. **«Молодежку»** люблю с юных лет. Рекомендую спектакли «Касатка», «Жаворонок», «Дни Турбиных». Тем, кто предпочтет проверенный классический репертуар, лучше идти в Мариинский или БДТ.

Альтернатива театрам — поход в приятное заведение с живой музыкой. Здесь все зависит от ваших предпочтений и подобравшейся компании. За классикой — в **«Моцарт» на Горьковской**. Ну а чтобы послушать рок-н-ролл, стоит навестить старый добрый Money-Honey в Апраксином Дворе.

Кстати, если все же выбрались в Мариинку, непременно зайдите поужинать в ресторан «Садко» около театра. Интересная деталь: официантами в заведении работают студенты музыкального училища. Раз в полчаса они выходят в зал и исполняют профессиональными оперными голосами романсы, арии из опер русских композиторов.

Алексей КУПРИЯНОВ,
начальник управления рынков капитала, банк «Петрокоммерц»

Урожденный петербуржец. Детство провел на Черной речке, позже жил на Новоизмайловском проспекте в районе Парка Авиаторов. Переехал в Москву в 2006 году. С тех пор наведывается в Питер только на дни рождения родственников и конференции Cbonds. В каждый визит обязательно проходит пешком весь Невский проспект. Очень любит гулять на Каменном и Елагином островах.

Соскочив с «Сапсана» на Московском вокзале и пробравшись сквозь толпу встречающих на площадь Восстания, поверните на **Староневский** и забегите на чашку кофе с молоком и свежий круассан в кондитерскую «Гарсон».

Выйдя из гостеприимного заведения, садитесь на любой троллейбус и поезжайте в центр. Лучше всего поселиться в доме на углу набережной Мойки и Волынского переулка, с видом на воду. Отсюда можно пройти по набережной мимо Дворцовой площади, дома Собчака и Боярского, японского консульства, повернуть на Конюшенную улицу и устроить ланч в кафе «Штолле».

Вот теперь приступайте к осмотру города: по Большой Конюшенной через Невский проспект мимо Казанского собора, через мост с грифонами напротив ФИНЭКА, по улице Ломоносова, Разъезжей — через знаменитые Пять углов и далее — Коломна — на Лиговку. Здесь обязательно отыщите здание бывшего хлебокомбината! Попадете в **лофт-проект «Этажи»**: современное искусство, кафе с экологически чистыми блюдами, хостел, магазинчик местных дизайнеров, снова современное искусство.

С Лиговки по Невскому мимо Армянской церкви к Русскому музею.

Прогуляйтесь по улице Репина на Васильевском острове — тихой, узкой, мощеной булыжником. Проголодались? Отправляйтесь на 12 линию в **кафе «Сакартвело»**, где гостеприимная Майя накормит вас настоящей грузинской едой. А если повезет, вам еще и споют, но это ближе к вечеру...

А вечером непременно надо выпить: зайти в бар «Дача» на Думской улице. Если впечатлений (и не только) не хватило, поезжайте на Рубинштейна, которая стартует от Невского баром «Телеграф» и заканчивается баром «Моллис» возле Пяти углов. А между этими стоянками столько заведений, что скучать не придется. К полуночи добравшись до знаменитой «Пурги», что на Фонтанке возле цирка, как следует отметьте Новый год.

Проснувшись на следующее утро, посвятите день Петроградской стороне. Корабль «Волга-Волга», пришвартованный на Петровской набережной, хорош в любое время — и завтраком, и экскурсией по Неве. Мечеть на Горьковской смотреть обязательно. Возле нее — кафе «Фламандская роза», где можно поесть и выбрать что-нибудь приятное в стиле буржуазного интерьера. Затем отправляйтесь в Ботанический сад, чья оранжерея удивительно хороша, а заброшенная дальняя часть сада очень романтична. Загляните в **центр современного искусства «Красное Знамя»** на Пионерской улице, который все чаще радует выставками современных художников. На улице Большая Зеленина как следует рассмотрите доходный дом Н. Лейхтенбергского, на мозаичных панно которого изображены парусники, поля, заводы и фабрики. Если перейдете мост, попадете на Крестовский остров, где не упустите возможность покататься на роликах. Поесть и выпить советую в «Жан-Жаке» на Гатчинской (меню немного отличается от московского) или в «Капулетти» на Большом проспекте П.С. Дойдя до телебашни, можно подняться на специальном лифте в ресторан «Рыба», порадовав себя шикарным видом на ночной город.

Максим ТИТОВ,
руководитель программы по стимулированию инвестиций в энергосбережение, IFC, группа Всемирного банка

Коренной петербуржец, переехал в Москву два года назад. Каждые выходные возвращается в родной Питер.

В поисках оперы в ее концертном исполнении возьмите билеты в Концертный зал Мариинского театра. Перед концертом прогуляйтесь вокруг Новой Голландии и посмотрите на синагогу. Неподалеку расположено и здание консерватории.

Любителям джаза нужен клуб JFC, что держит марку уже много лет в своем уютном зале на Шпалерной.

Классическую пьесу Чехова «Дядя Ваня» смотреть в **МДТ на Рубинштейна**.

Если еще остались силы и время, садитесь на метеор и слетайте в Кронштадт: Морской собор, сухой док, атмосфера девяностых...

Юлия СЛЮСАРЬ,
начальник управления долгового финансирования, Внешэкономбанк

В Петербурге прожила пять лет. Все из них — в общежитии во дворе ФИНЭКА на набережной канала Грибоедова (сейчас там находятся учебные корпуса СПГУЭФ). Любимое место в городе — скамейка на Марсовом поле напротив ампирного здания «Ленэнерго».

Завтрак только в кафе «Жили-Были» на Невском пр., 52, недалеко от театра Комиссаржевской: вкусно, много, дешево, не для гурманов. Плотно откушав, прогуляйтесь до Казанского собора, затем по каналу Грибоедова до Финэка, студенческой обшаги. Потом по Гороховой до Садовой.

Обязательная остановка — **пышечная на Садовой**. Помещение площадью 25 кв. м сохранилось, кажется, с тех времен, когда мы ездили на подготовительные курсы в институт. И вечная очередь! Но не пугайтесь: длина очереди нивелируется фантастической скоростью обслуживания. За пару минут на пути к стойке лучше присмотритесь к публике: здесь можно встретить и даму в норковой шубе и бриллиантах, и бабушку с авоськой.

Места стоячие! В меню: пончики — пузатые, с дыркой посередине, посыпанные сахарной пудрой, чай либо кофе с молоком. Вот и весь выбор. Но как же вкусно!!!

Выйдя на Садовую мимо Гостиного двора, двигайтесь в сторону **Марсова поля** и Дворцовой набережной. Можно зайти выпить кофе на крышу отеля «Кемпински». Если повезет с погодой, попадете на открытую веранду.

Обед на «Летучем голландце» рядом с **Петропавловской крепостью**. Вкусно и красиво. Если не очень холодно, то, перейдя через Дворцовый мост с заходом на стрелку Васильевского острова, вы вряд ли захотите уходить.

Чтобы почувствовать себя ребенком и покататься на каруселях, которые не хуже, чем в Европе, можно отправиться в парк на **Крестовском острове**.

Вечером — обязательная культурная программа с посещением Мариинки. Билеты заказываем через интернет, забираем прямо на месте.

После театра ужин в ресторане «Садко» по соседству. Кухня — русская божественная... Быть за рулем в этот вечер строго воспрещается. Иначе не оценить всю прелесть закуски под хорошую выпивку, предлагаемой местными поварами: домашние пирожки, холодец, селедочка под шубой…

Возвращаться лучше дворами, полюбовавшись мимоходом на ночную Исаакиевскую площадь и Невский проспект...

Евгений ЛИТВИН,
заместитель председателя правления, БАЛТИНВЕСТБАНК

Родился в Ленинграде. Живет и работает в Санкт-Петербурге. Частенько любил посидеть на скамейке возле прудика с лебедями в Летнем саду, до того, как его закрыли на реконструкцию.

Надо признать, что по разнообразию «питательных» заведений Питер значительно уступает Москве. Тем не менее, и в Северной столице можно найти кое-что приятное, с хорошей кухней, красивым интерьером и при этом не лубочно-туристическое…

Одно из моих любимых местечек — **ресторан «Москва»** на последнем этаже одноименного бизнес-центра на Петроградской набережной с панорамным видом на Неву и одну из любимых яхт Михаила Прохорова — крейсер «Аврора». Особенно хороша (естественно, в летнее время) открытая терраса ресторана. К сожалению, не так давно заведение закрыли на реконструкцию новые владельцы. Что из этого получится, узнаем в самое ближайшее время. Надеюсь, не «Макдональдс».

Гостям города советую обратить внимание на ресторан «Терраса» на Казанской улице. Считается модным местом и широко известен в узких кругах продвинутой молодежи и творческой богемы, связанной с разнообразным шоу-бизом. Интересный вид на Казанский собор, разнообразная европейская и японская кухня (тот редкий случай, когда отсутствие узкой страновой специализации не влияет на гастрономические качества всего меню). Несколько напрягает большое количество посетителей в пространстве, организованном по принципу open space, и открытая кухня. Но это вряд ли неприятно удивит москвичей, привычных к такой атмосфере.

Тем, у кого чуть больше свободного времени, советую прокатиться на машине за город по Нижнему Приморскому шоссе, где вдоль **Финского залива**, прямо на берегу, расположилось множество уютных ресторанчиков. Заходите в любой, который приглянулся — не ошибетесь.

Выбирая маршрут для прогулок, я бы обратил внимание на загородные дворцово-парковые комплексы. Но только не на раскрученные Петергоф и Царское село. Тем, кто предпочитает французским регулярным паркам английские пейзажные (а я отношусь к их числу), было бы интересно побывать в **Ораниенбауме**, а также в недавно открывшемся по соседству с Петродворцовым Александровском парке, где гармонично сосуществуют красивая природа и отреставрированные уникальные памятники архитектуры.

Если решили устроить музейный день, посетите **Юсуповский дворец** на Мойке. Его интерьеры, выполненные с большим художественным вкусом по заказу владельцев дворца — представителей семьи Юсуповых (между прочим, одной из самых богатых семей в России XIX века), — всегда производили на меня гораздо большее впечатление, чем огромные позолоченные залы Эрмитажа или Екатерининского дворца в Пушкине.

Не разочаруетесь, если заглянете и в петербургский **Океанариум**, превосходящий многие курортные аналоги.

В кино однозначно **в «Джэм Холл» на Петроградской стороне**. Огромный экран, комфортабельный зал с мягкими диванчиками и столиками. Даже если прогадаете с выбором фильма, все равно получите удовольствие от возможности перекусить, выпить коктейль и пообниматься с девушкой, если пришли вдвоем.

Приезжая в другой город, всегда стараюсь (и другим советую) посмотреть постановки местных театральных трупп. Среди питерских мне очень нравится МДТ — Театр Европы. Всегда неординарные, часто на грани фола, **постановки Льва Додина** редко кого оставляют равнодушным.

Любителям музыки, живой и не очень, Питер может предложить варианты на любой вкус, начиная от классики и эстрады в больших концертных залах и заканчивая андеграундными квартирниками при участии сводного хора техногенных панков и эльфийских дев… Я предпочитаю джаз, часто бываю в **Филармонии джазовой музыки** на Загородном проспекте. Место, где можно послушать живые и действительно профессиональные коллективы знаменитой питерской школы диксиленда в весьма спартанской обстановке, сидя за столиком просто с бокалом шампанского или хорошего вина (дитям и дамам можно заказать мороженое или цветы).

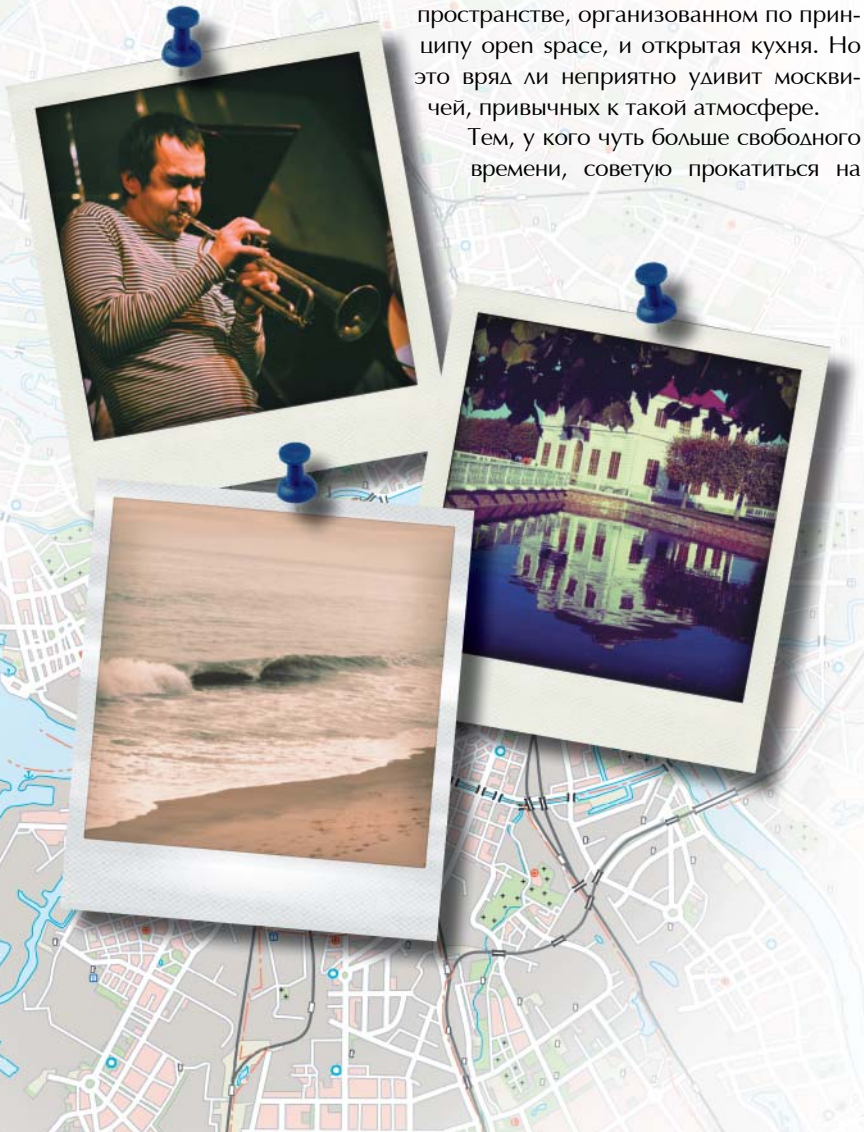

Если вы путешествуете на машине, то идеальное место для раннего завтрака (в то время, когда большинство заведений еще закрыты) — **заправка Neste**, где самый простой ролл-бургер с салатом из маринованных огурцов станет хорошим началом дня после 400 км, проведенных за рулем. Но лучший завтрак в Питере — «дома у друзей» или в любимой гостинице в кругу этих самых друзей. Свежевыжатый апельсиновый сок, любимая яичница и кусок серого хлеба с плавленым сыром под чашку свежесваренного кофе. Кстати, запомните: в Питере надо пить кофе и пиво, а вот Пушкин, Павловск, Стрельна и Финский залив ни к чему другому, как к вину, рыбе и сыру, не располагают.

Летом центральные улицы города, набережные, многочисленные «кафешки» стонут от натиска туристов, поэтому в Питер надо ехать осенью или зимой, в холодную, ветреную погоду. Лучше гулять там, где ветер дует сильнее всего, а это набережные и мосты. Самая красивая из них — Дворцовая. После прогулки можно согреться чашкой кофе в первом и единственном в России **Музее кофе** на наб. Робеспьера, 14, либо заглянуть в кафе «ДэФэ» на ул. Караванной, 7, декорированное в стиле племен майя.

Чтобы почувствовать атмосферу города и его дух, побывать в Петербурге Достоевского, рискните пройти 730 жутких шагов **«дорогой Раскольникова»**. Пройдя мимо дома Раскольникова (ул. Гражданская, 19), дома Сонечки Мармеладовой (кан. Грибоедова, 73) и дома старухи-процентщицы (кан. Грибоедова, 104) и сравнив увиденное с описанным в книге, убедитесь и поразитесь: ничего не изменилось!

Мне нравится петербургская осень, самое потрясающее впечатление от нее получаешь во время прогулок с друзьями на Финском заливе. Пообедать можно на заливе в ресторане **«Русская рыбалка»**: поймайте стерлядь сами и попросите запечь ее для вас в фольге. А перед тем как съесть добычу, запивая ее белым итальянским вином, обязательно прогуляйтесь по заливу, подышите морским воздухом и сделайте пару снимков. О форме одежды лучше позаботиться заранее: смените костюм на свитер и джинсы и не забудьте намотать на шею длинный шарф. Он спасет от ветра.

Любимое место для распития пива с друзьями — двупалубный ресторан **«Habeeгежная» на Петроградской стороне** на Аптекарской наб., 20А. Хорошая музыка в стиле джаз, лаунж и фанк, приветливые официанты и множество знакомых лиц за соседними столиками. В один из последних визитов публику развлекала американская рок-группа с репертуаром из песен Виктора Цоя!

Для более спокойного и изысканного отдыха советую отправиться в рестораны «Гинза–проект»: «Гинза» на Аптекарском пр., 16, и «На речке» на Крестовском острове по ул. Ольгина, 8. Стильно, модно, по-московски!

Денис КУЧКИН,
директор казначейства, Углеметбанк

В Питере прожил пять лет студенческой жизни. Памятные места: ФИНЭК на канале Грибоедова, Банковский мостик, Казанский собор, клуб Money-Honey. Каждый раз, бывая в Питере, обязательно посещает милый сердцу каждого «финэковца» дворик на наб. канала Грибоедова, 30/32, вспоминая знаменитые «лестницы», где находились общежития квартирного типа с маленькими студенческими общинами разных возрастов по пять-десять человек.