Зеленый — хит сезона

В последние годы все бóльшее количество крупных компаний стремится не оставаться в стороне от экологической повестки. Посадить деревья, вычистить реку, собрать мусор в лесу — мероприятия, на которые еще несколько лет назад было бы куда сложнее найти желающих принять участие. Сейчас же активная экологическая позиция — это действительно престижно. Крупные российские банки тоже не остаются в стороне. В этом материале мы собрали истории нескольких недавно прошедших акций по сохранению природы, активными участниками которых выступили финансисты.

Денис ШУЛАКОВ, первый вице-президент Газпромбанка — глава Блока рынков капитала: «Мы в Газпромбанке ищем баланс не только между спросом у инвесторов и выгодными эмитенту условиями для успешной сделки, но и тем, какой эффект она оказывает на каждого ее участника и какой видится со стороны. Посаженные сегодня в память о сделках деревья, символизируя гармонию жизни, уверен, будут расти, адаптироваться к погодным условиям и приносить плоды радости и долголетия в жизнь города».

ГАЗПРОМБАНК

«Зеленый томбстоун»: Газпромбанк высадил в Парке 300-летия Санкт-Петербурга деревья как символы совершенных сделок по размещению ценных бумаг Группы Газпром

Представители Газпромбанка, Группы Газпром и Администрации Санкт-Петербурга высадили в Парке 300-летия Санкт-Петербурга 33 плодово-ягодных дерева — вишни и яблони, а также установили лавочки с памятными табличками. Количество деревьев соответствует числу реализованных сделок по размещению ценных бумаг компаний Группы в 2022 году и за 8 месяцев 2023 года, включая замещающие облигации, организатором размещений которых выступил Газпромбанк.

Традиционно в качестве символа, призванного подчеркнуть значимость завершенной сделки и сохранить память о событии, используется «томбстоун» — настольный сувенир или статуэтка. Инициатива Газпромбанка направлена на то, чтобы сделать памятным знаком завершенной сделки на рынках капитала России не предмет из сложноутилизируемого материала, а живое дерево — «зеленый томбстоун», который способен принести пользу экологии и радовать жителей и гостей города.

Газпромбанк высадил деревья в Москве в честь сделок по размещению облигаций в юанях

Газпромбанк провел акцию по посадкам деревьев в парке «Ходынское поле» в Москве. В ходе акции было высажено 20 китайских можжевельников в честь облигационных сделок, номинированных в китайских юанях в 2022–2023 годах, где Банк выступил в числе организаторов.

Также в рамках мероприятия Газпромбанк установил вблизи посаженных деревьев четыре шезлонга с памятными табличками для отдыха посетителей парка.

В мероприятии приняли участие представители Банка, компаний-эмитентов выпусков облигаций в юанях: РУСАЛа, «Полюса», Роснефти, Норильского никеля, «Сегежа групп», «ФосАгро», Южуралзолото, Совкомфлота, ЕвроСибЭнерго, ЕАБР, Посольства Китайской Народной Республики в России, а также ведомств, финансовых и общественных организаций: Правительства Российской Федерации, Министерства экономического развития, Комитета Совета Федерации по международным делам, Банка России, Московской биржи, ВООП, межотраслевой экспертно-аналитической платформы ИНФРАГРИН.

СОВКОМБАНК

Благотворительная акция по благоустройству и озеленению российских парков от Совкомбанка

Совкомбанк проводит благотворительную акцию совместно с сетью магазинов Hoff и благотворительным фондом Hoff для держателей карты рассрочки «Халва», направленную на благоустройство и озеленение российских парков и скверов Воронежа, Москвы, Самары и Санкт-Петербурга.

Проект имеет огромную социальную значимость для жителей городов, так как парки являются не только местами отдыха, но и местами общения, спорта и культурного развития. Благодаря поддержке администрации городов и партнеров банк высадил кедровые аллеи, установил лавки и урны из экологически чистых материалов. Теперь жители городов могут наслаждаться красотой природы и комфортом отдыха в своих любимых парках.

Совкомбанк направил собственные средства в размере 1% от общей суммы покупок в магазинах-партнерах в период акции в благотворительный фонд Hoff, а сеть гипермаркетов Hoff пожертвовала 0.5% от суммы покупок, совершенных участниками акции в магазинах сети

БАНК ДОМ.РФ

Банк ДОМ.РФ сохранил полгектара леса благодаря переходу на безбумажный офис

Благодаря переходу на формат безбумажного офиса Банк ДОМ.РФ с начала 2023 года сэкономил более 10 тонн бумаги, или более половины гектара леса. Банк ДОМ.РФ запустил сервис оформления банковских продуктов без использования бумажных документов в январе, на данный момент в таком формате проводится более 60 % сделок.

Кирилл ВАРЕНЦОВ, вице-президент Банка ДОМ.РФ: «Отказ от бумажных носителей соответствует задачам устойчивого развития: это не только бережное отношение к природным ресурсам, но и улучшение качества клиентских сервисов, снижение операционных затрат и повышение доступности наших продуктов и услуг. Благодаря новому формату мы не только сократили потребление бумаги и оптимизировали внутренние процессы, но и существенно сократили время обслуживания в банке. В перспективе года-полутора планируем довести долю безбумажных операций до 99 %».

Олег КОМЛИК, директор подразделения Диджитал Банка ДОМ.РФ: «Безбумажный оборот не только отвечает принципам устойчивого развития, но и дает ряд преимуществ — и для клиентов, и для банка: повышает доступность услуг, обеспечивает бесшовный клиентский путь и снижает издержки. К переводу данных “из бумаги” в машиночитаемый вид мы подключили искусственный интеллект: сейчас в работе Лаборатории ИИ ДОМ.РФ находится свыше 16 тысяч документов. Это не разовая акция, а наша ежедневная работа».

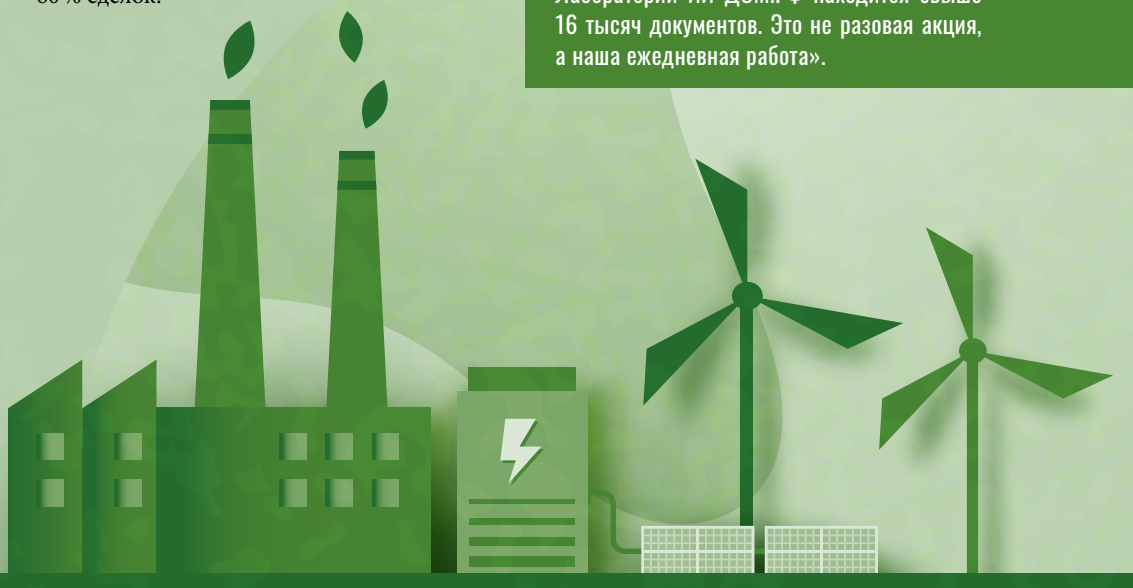

Татьяна ЕРМАКОВА, директор территориального офиса Росбанка в Нижнем Новгороде: «Десять тысяч сосен — это целый лес. Приятно представлять, какими красивыми и высокими вырастут посаженные нами сосны. Волонтеры приехали с коллегами и членами семей, чтобы помочь возродить былой лес. Сотрудники Росбанка в Нижнем Новгороде с большой радостью поддержали данный проект, так как мы понимаем важную экологическую роль восстановления лесных массивов в нашей области».

Наталья ВОЕВОДИНА, председатель правления Росбанка: «Только вместе можно было реализовать такую замечательную экологическую акцию, почувствовать ее значимость, помочь природе».

РОСБАНК

В Дальнеконстантиновском районе Нижегородской области Росбанк посадил 10 тысяч сосен

В Дальнеконстантиновском районе Нижегородской области сотрудники Росбанка посадили десять тысяч сеянцев сосны для восстановления лесного массива площадью 2.5 гектара.

Ранее на данной территории, пострадавшей от ледяного дождя, произрастал хвойный лес, сосны и ели, а также мелколиственные породы деревьев. Для восстановления хвойных пород на большой площади в естественных условиях требуется продолжительное время. Также считается, что на поврежденном участке начнут в первую очередь произрастать лиственные породы. Поэтому искусственное лесовосстановление помогает предотвратить смену хвойных пород лиственными, позволяет ускорить все процессы и сделать их более эффективными.

В экологической инициативе по восстановлению хвойного леса приняли участие около 80 человек: среди них команда Росбанка, «серебряные» волонтеры, а также активные сотрудники партнерских организаций.

Сотрудники Росбанка собрали почти одну тонну отходов на берегу бухты Стеклянная

Бухта Стеклянная расположена на берегу Уссурийского залива, является одной из достопримечательностей Владивостока и излюбленным местом отдыха горожан и туристов. Свое название она получила благодаря побережью, усыпанному осколками фарфора и стекла.

В экологической акции по очистке береговой зоны приняли участие около 70 сотрудников Росбанка вместе с семьями и друзьями, а также партнеры и клиенты кредитной организации.

Мероприятие состоялось в формате «Чистых игр» — командных соревнований по очистке зеленых территорий. Росбанк присоединился к этому движению в прошлом году и продолжает участвовать в проекте в разных городах России.

По подсчетам организаторов, в среднем участник такой игры может собрать в 5–10 раз больше мусора, чем во время обычных субботников. В этот раз волонтеры собрали более 150 мешков отходов, в том числе покрышки, смешанные отходы, вторсырье, и передали их региональному оператору для дальнейшей переработки и утилизации.

Сотрудники Росбанка собрали более 1 тонны отходов на территории природного заказника «Долина реки Сетунь» в Москве

В мероприятии приняли участие более 80 сотрудников банка вместе с семьями и друзьями. Одна из основных проблем заказника в Сетуни — скопление многолетних бытовых и строительных отходов в труднодоступных местах, в том числе вдоль реки, что загрязняет ее воды.

Чтобы очистить территорию заказника, сотрудникам Росбанка пришлось проявить слаженность и физическую подготовку. Отходы в виде старых покрышек, мебели, техники и т. д. находились на дне оврага, и чтобы их убрать, нужно было подниматься вверх по крутому склону, внизу которого протекает река Сетунь.

Сотрудникам Росбанка удалось убрать с территории заказника смешанные отходы, общий вес которых составил около 360 кг, покрышки — более 500 кг, вторсырье — примерно 270 кг. Все собранные отходы были переданы региональному оператору для дальнейшей переработки и утилизации.