Гульба по-питерски

В ПРЕДДВЕРИИ ОЧЕРЕДНОГО ДЕКАБРЬСКОГО ОБЛИГАЦИОННОГО КОНГРЕССА РЕДАКЦИЯ CBONDS REVIEW РЕШИЛА ВЫСКАЗАТЬ СВОЕ СУГУБО СУБЪЕКТИВНОЕ МНЕНИЕ О ПИТЕЙНЫХ ЗАВЕДЕНИЯХ СЕВЕРНОЙ СТОЛИЦЫ, КОТОРЫЕ НАИЛУЧШИМ ОБРАЗОМ ПОДХОДЯТ ДЛЯ ТОГО, ЧТОБЫ СБРОСИТЬ НАПРЯЖЕНИЕ ПОСЛЕДНИХ МЕСЯЦЕВ И НА ВРЕМЯ ЗАБЫТЬ О ГЛОБАЛЬНОМ ФИНАНСОВОМ КРИЗИСЕ, MARGIN CALLS И ЖЕСТКОЙ «ОФЕРТНОЙ» ПОСАДКЕ ДЕСЯТКОВ ЭМИТЕНТОВ.

Анна Имеретинская

ЭТО НЕ РЕЙТИНГ И НЕ РЕКЛАМА. ЭТО ПРОСТО СОСТАВЛЕННЫЙ В ПРОИЗВОЛЬНОМ ПОРЯДКЕ СПИСОК МЕСТ, В КОТОРЫЕ, НА НАШ ВЗГЛЯД, ОБЯЗАТЕЛЬНО ДОЛЖЕН ЗАГЛЯНУТЬ НАСТОЯЩИЙ ЦЕНИТЕЛЬ КЛУБНЫХ РАЗВЛЕЧЕНИЙ...

«Пурга»

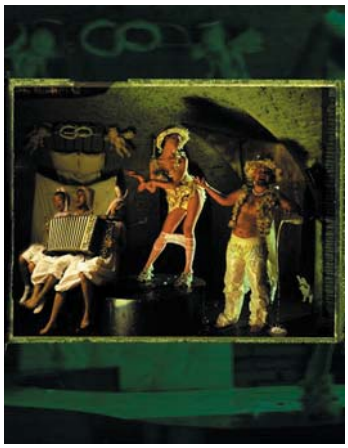

На самом деле баров «Пурга» давно уже два, но поскольку находятся они в соседних помещениях, мы решили рассказать о них в единой главке.

«Пурга-1» — место, где всегда Новый год. Приходя в этот клуб отдохнуть, попадаешь на празднование самого веселого зимнего праздника. Причем отмечают его здесь как положено: с бенгальскими огнями, хороводами и криками: «С Новым годом!» Шампанское льется рекой, рвутся хлопушки, по телевизору обращается к нации президент Горбачев (или Рейган), вокруг беснуются персонажи из фильмов Пазолини. Музыка как в «Голубом огоньке»: Ирина Аллегрова, группа «Комбинация». Несмотря на поразительно медленный сервис (фруктовую тарелку могут нести полтора часа), «Пурга» клиентов не теряет. Даже, по словам самых придирчивых гостей из Москвы, такой атмосферы, драйва и положительных эмоций ни в одном столичном заведении, пусть даже самом оригинальном, нет. Ну, в каком московском клубе можно нарядиться в костюм морковки, зайца или коровы, ходить в таком виде весь вечер и не чувствовать на себе неодобрительные взгляды остальных посетителей? Клуб «Пурга-1» работает каждый день с 16:00 до 6 утра.

«Пурга-2» — место, где вечная свадьба. На входе посетителей встречают жених и невеста (в «Пурге-1» — зайцы-сфинксы). Здесь всем и всегда кричат «Горько!» Здесь раздают фату девушкам и свадебные цветочки-петельки мужчинам. Здесь каждые выходные — тематические вечеринки. Например, «Выдаем всех замуж!» — специальная вечеринка для незамужних и неженатых. Или «Пионерская зорька», на которой «весь вечер пионервожатая Зорька строит и наливает. Комсомольские работники берут шефство над симпатичными пионерками». Правда, по понедельникам и вторникам «Пурга-2» не работает.

Кухня в этих клубах — европейская. Ужин на двоих в среднем стоит 2000–3000 руб. Названия некоторых блюд умиляют. Например, «котлетка из ягненка». Что касается спиртного, то меню алкогольной продукции в клубах богатое. В «Пурге-1», понятно, большой выбор шампанского: «Советское», Asti Mondoro, Mumm Cordon Rouge и другие. Попробовать каждое можно за вполне приемлемые деньги: бутылка Mumm Cordon Rouge стоит 3800 руб.

Ввиду того что обе «Пурги» крайне малы, предварительный заказ столиков здесь актуален, пожалуй, как ни в каком другом клубном заведении Петербурга. В обоих барах возможна резервация столов: воскресенье – четверг — 500 руб. за стол, пятница, суббота — от 2000 руб. за стол и выше в зависимости от количества бронируемых мест. При этом на пятницу и субботу администрация клуба рекомендует бронировать места за полторы-две недели. Резервация стола производится по факту оплаты брони, по телефону забронировать места практически невозможно. Оплата резервации гарантирует наличие свободного столика и бесплатный вход заранее оговоренному количеству человек. Если количество приглашенных превышает 10 человек, администрация честно предлагает заранее заказать основные закуски и напитки, дабы не омрачать праздник «длительным ожиданием оных». Подобный заказ предполагает предварительную оплату в размере 50% от стоимости. Для посетителей, не забронировавших места заранее, с восьми часов вечера и до шести часов утра вход платный: с воскресенья по четверг — 100 руб., в пятницу и субботу — 300 руб. При этом вход в бары может быть приостановлен с 23:00 до 02:00 по причине большого количества людей в небольшом помещении.

Пивной паб «Ричард»

Этот паб по интерьеру и меню — нечто среднее между ирландским и английским заведением. Английский Ричард Львиное сердце или ирландский экономист Ричард Кантильон — кому как больше нравится. Владельцы паба и планировали открыть заведение среднего класса исключительно для хорошего времяпрепровождения его посетителей. Демократичное, без каких-либо намеков на светский шик и гламур.

В общем, «Ричард» — настоящий, в полном смысле этого слова, паб, где ставку делают на разнообразие выбора сортов пива. В «Ричарде» таковых около 20: классическая линейка ирландского пива (все сорта Irish Stout), нефильтрованного германского (например, Erdinger Weissbrau), чешская классика (например, Krusovice) и многое другое. Хорош и выбор виски. «Вода жизни» представлена в «Ричарде» ассортиментом из 15–20 сортов.

Что касается кухни, то в «Ричарде» вам предложат классический набор под пиво: жареные немецкие сосиски, стейки, бифштексы, свиная рулька, ирландское рагу и различные снеки. Ужин в среднем обойдется в 700–1500 руб.

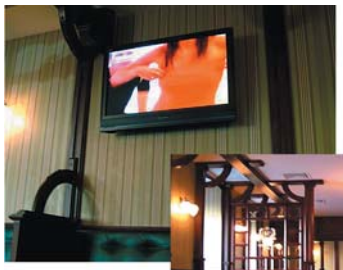

Музыкальное сопровождение: днем — легкая фоновая музыка, вечером — спортивные трансляции и рок. Впрочем, скоро в «Ричарде» откроется второй зал. Туда планируется приглашать различные ансамбли, которые дополнят атмосферу паба живым исполнением известных джазовых композиций.

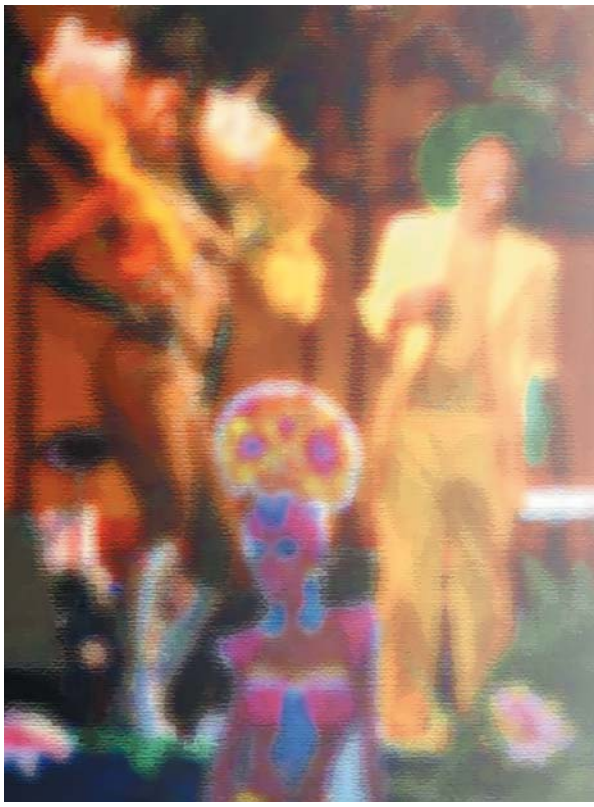

Havana Club

Название говорит само за себя — это клуб латиноамериканской музыки. Хиты «а-ля латино» здесь можно услышать и в живом исполнении: каждый вечер с 22:00 до 6:00 в клубе играет ансамбль.

Всего в клубе четыре танцпола. И те, кто устал от зажигательных латиноамериканских танцев, могут отправиться в зал техно, в зал современной поп-музыки или спеть в караоке-баре. В последнем, кстати, частые тематические вечеринки, самая популярная из которых — «Песня из детства».

В «Гаване» проходят всевозможные пати и концерты, отмечаются юбилеи и даже обыкновенные дни рождения. Этот клуб можно назвать именно тусовочным. Постоянными резидентами «Гаваны» являются такие известные питерские диджеи, как Максим Грек, DJ Ленин, DJ Never, DJ Den и другие.

Меню клуба разнообразно, но наибольшей популярностью у гостей пользуется японская кухня. Кроме этого, в клубе есть уютный чилаут, где можно отдохнуть за бокалом пива и посмотреть спутниковые каналы на жидкокристаллическом экране. Также можно сыграть в бильярд. В клубе четыре стола: два для игры в пул, два для игры в русский бильярд.

Бар «Трибунал»

В Петербурге очень известен. Находится в самом центре города — на Караванной улице в двух шагах от Невского проспекта и недалеко от Гостиного двора. Вход платный, но вместо входного билета посетитель получает флаер, по которому можно выбрать в баре один из шести определенных напитков бесплатно. Нужно отметить, что предложены коньяк, вино, водка и другие крепкие напитки, которые по стоимости зачастую превышают цену входного билета.

«В «Трибунал» приходит та публика, которая устала от лощеного сервиса дискотек и ресторанов высокого уровня, — так позиционирует свое заведение администрация бара. — Сюда приходят именно за острыми впечатлениями». Поэтому на поток в «Трибунале» поставлены не обслуживание и не поварское искусство, а развлечения. Меню же «Трибунала» состоит из двух частей. Первая — обычный прейскурант блюд и напитков. Вторая часть — крейзи-меню. В нем, например, есть коктейль «Текила-бум», который пьется в «Трибунал-баре» по строго установленным правилам: посетитель надевает на голову защитный хоккейный шлем, залпом выпивает коктейль, а затем… получает от бармена по голове пластмассовым веслом.

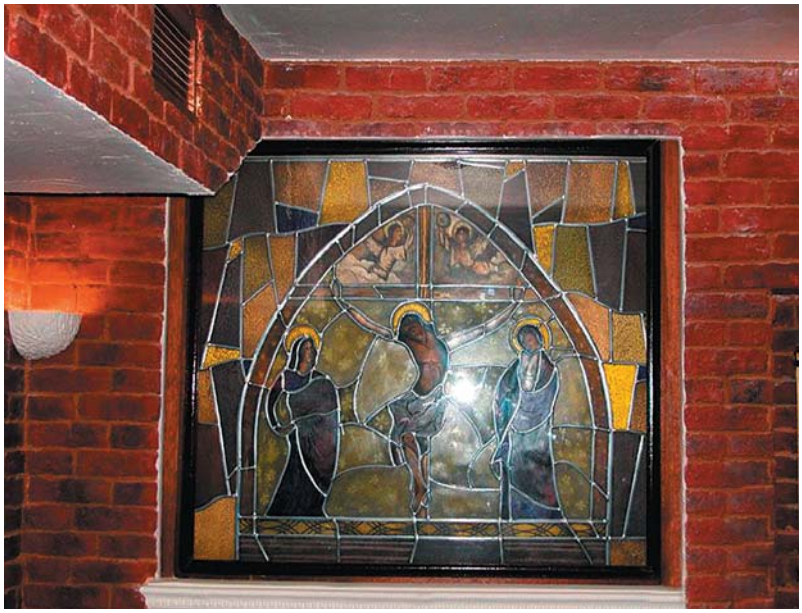

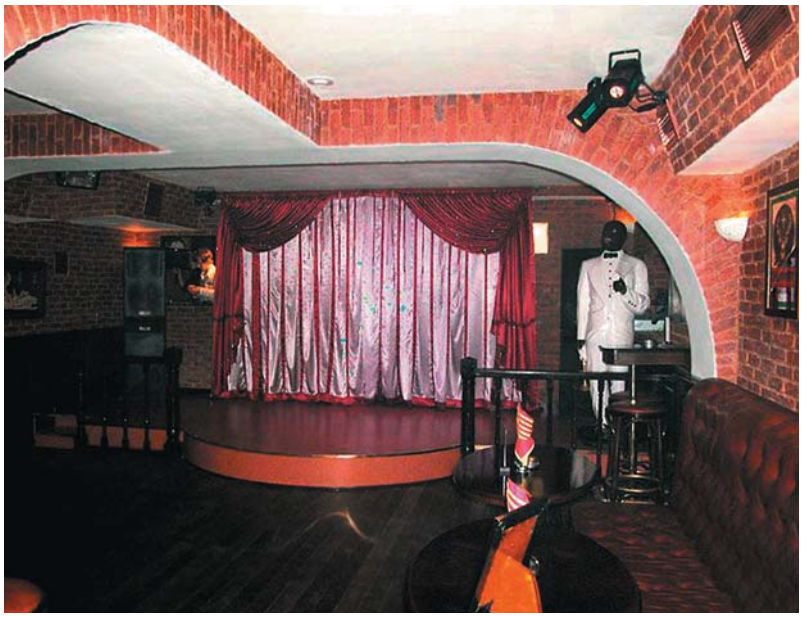

Или коктейль «В последний путь». Посетитель отправляется отведать чудо-напиток на электрический стул. И выпить коктейль нужно именно тогда, когда бармен опускает рубильник и через стул проходит небольшой разряд тока… Второй зал «Трибунала» оснащен под караоке. Заказ одной песни обойдется всего в 100 руб. Количество заказов за вечер не ограничено.

Также «Трибунал» предлагает своим посетителям и мужской, и женский стриптиз (но только топлес). Танцовщиц (танцовщиков) можно заказать и для танца на столе, что обойдется в 1000 руб. По желанию клиента станцевать стриптиз может и бармен. Но заплатить придется чуть больше.

Диско-программа бара разнообразна: конкурсы, соревнования, розыгрыши. Музыка в основном российская и зарубежная. Но каждые выходные «Трибунал» развлекает своих посетителей тематическими вечеринками: дискотека 80-х, cowboys party или шоу одной песни (играется одна песня в разных обработках и, соответственно, в разных музыкальных стилях).

Клуб Etage

«Этот клуб для модных и прогрессивных людей, живущих в соответствии с современными тенденциями, — так говорят об этом заведении его работники. — В клубе представлено много музыкальных направлений, но мы не хотим, чтобы о нас говорили как об андеграундном месте. Но и не хотим, чтобы по отношению к нам звучало слово «гламур». Мы просто хотим сделать хорошее заведение с приятной атмосферой и ценами, доступными большинству». Интерьер заведения в стиле «английского андеграунда» создан известным российским дизайнером Даниилом Горским. Помещение большое и уютное. Напитки в баре самые разные: от привычных сортов пива до элитных коньяков или виски. Также ежедневно в клубе работает кафе, где можно пообедать или поужинать. Средняя цена ужина на двоих: 2000–2500 руб.

«Фишка» Etage — постоянные выступления диджеев. Каждые выходные играют известные поклонникам электронной музыки диджеи Katrina, Sunsh, Shpakoff, Dmitriy, Pill, Lexx и другие. С 11 вечера до 6 утра по средам, четвергам, пятницам и субботам в клубе проходит танцевальное шоу. Стриптиз, go-go коллективы и многое другое, что очень распространено на сегодняшний день в популярных российских клубах, можно увидеть и в Etage.

Помимо ночных вечеринок, в клубе проходят живые выступления различных групп и артистов, фешн-показы и шоу, вечерние встречи со звездами кино и спорта.

Также в Etage есть фотовыставка, посвященная истории бокса, и организуются показы реликтовых предметов этого вида спорта. Несколько раз в месяц в клубе проходят боксерские поединки. Но это не единственное развлечение для посетителей Etage. Также несколько раз в месяц проходят и юмористические шоу а-ля «Камеди клаб».

Стейк-хаус Liverpool

Ливерпуль, как известно, старинный английский город, не уступающий по масштабам и инфраструктуре столице этого государства — Лондону. Ливерпуль известен и как крупнейший английский док, и как город, в котором есть не только храмы практически всех ветвей христианства, но также мечети и синагоги. Но прославили Ливерпуль на весь мир The Beatles — четверо обычных английских парней, ставшие впоследствии живой легендой рок-н-ролла. Ливерпуль стал настоящим центром битломании, «музеем» этой группы.

Стейк-хаус Liverpool в центре Петербурга — его подобие, «город в городе». Полумрак, деревянные столы и стулья а-ля английский паб, невысокие своды потолка и кирпичные стены, на которых — фотографии Beatles, обложки пластинок и снимки тех, кто не смог не заглянуть в это заведение: Ringo Starr, C.C. Catch, Rammstein…

Музыкальная программа клуба в первую очередь включает в себя неумирающие хиты The Beatles в живом исполнении разных питерских групп. Кроме этого, часто в «Ливерпуле» проходят «событийные» вечеринки и праздники. Например, 17 марта бар приглашает на празднование Дня Святого Патрика — национального ирландского праздника, а 6 февраля — на день рождения «Ливерпуля», а также на празднование именин музыкантов Beatles.

Меню «Ливерпуля» включает в себя и блюда традиционной европейской кухни, и уникальные блюда кухни английской. Бар предлагает огромный выбор спиртных напитков: множество сортов бутылочного и разливного пива, новые сорта водки. Например, Водка BlaVod, которая, по уверению менеджеров клуба, есть только в «Ливерпуле», импортируется из Лондона и имеет уникальный черный цвет благодаря добавке из растения катеху, которая поставляется из Бирмы. Эта экзотическая добавка никак не отражается на вкусе самой водки, не привносит в водку никакого дополнительного запаха и не окрашивает язык. И многие утверждают, что именно она придает напитку своеобразную мягкость.

Для любителей пула в «Ливерпуле» организован отдельный бильярдный зал. Час игры стоит 200 руб. Правда, есть одно неудобство — всего один бильярдный стол, так что клиентам приходится заранее занимать очередь. Что касается обслуживания, то официанты тут не так вышколены, как в лучших ресторанах Петербурга, но все же обслуживающий персонал «Ливерпуля» очень гостеприимен.

Achtung Baby

Этому клубу год. Возможно, поэтому он своего рода «новое дыхание», что-то совсем необычное. «Ахтунг» — это диско-бар, где проходят живые концерты отечественных и зарубежных поп-исполнителей и диджеев. Правда, такими выступлениями своих посетителей «Ахтунг» радует не чаще, чем раз-два в месяц. В остальное время развлекательная программа клуба состоит из ночных дискотек, во время которых причудливым коктейлем смешиваются самые разные музыкальные композиции. Тут и поп-рок, и дэнс-рок, и электроклэш, и множество других музыкальных стилей, популярных сегодня. Так что дискотека получается незаурядной. Она рассчитана на людей разного возраста, и соответственно, с разными музыкальными вкусами и делает «Ахтунг» настоящим баром для безудержных плясок.

Achtung Baby может похвастаться оригинальным интерьером. Два зала с высокими сводчатыми потолками, огромный диджей-бар и широкий выбор спиртных напитков по весьма демократичным ценам (бокал пива стоит от 70 руб., порция водки — от 60 руб., а виски — от 100 руб.). В перерывах между зажигательными танцами на экране в баре клуба посетители могут увидеть различные виджей-шоу и подборки видеоарта, в которые входят отрывки из анимационных, художественных и документальных фильмов, музыкальные и рекламные клипы.

Однако главное ноу-хау клуба — регулярные художественные и дизайнерские фотовыставки и модные показы, которые знакомят посетителей с работами пока еще не слишком известных, но интересных дизайнеров и фотографов.

Мнение

Евгений Лещенко,
ресторатор

Каждый клуб, каждый ресторан, бар делает уклон на что-то одно. Перед открытием четко обдумывается, чем именно это заведение будет привлекать клиентов. Соответственно, по другим параметрам эти заведения могут несколько хромать. И не потому что организаторы обратили свое внимание только на что-то одно, а остальные позиции просто упустили. А только потому, что не бывает так, чтобы все было идеально. Например, «Пурга» привлекает посетителей своими зажигательными шоу. И они проходят на «ура». «Ливерпуль» — отличными концертами в стиле Beatles. И тоже делает это на пять с плюсом. А вот кухня и выбор спиртных напитков у них находятся не на столь же высоком уровне. Но ведь и люди туда приходят не для того, чтобы отведать какое-нибудь экзотическое блюдо, а чтобы потанцевать, повеселиться.

Нельзя не отметить тот факт, что восприятие заведения зависит и от настроения посетителя, то есть от того, какие эмоции и от чего именно он хочет получить в данный конкретный момент. Очевидно, что когда мне хочется расслабиться, посидеть в тихом и уютном месте, я явно не пойду на дискотеку, потому что все там — и сервис, и обслуживание — меня будет раздражать. А если я хочу, извините за сленг, «зажечь», то пойду в «Пургу». Там я получу именно те эмоции, которые на данный момент и хочу получить. И явно не стану придираться к обслуживанию или к выбору элитных алкогольных напитков.

В нашем городе очень много хороших заведений для людей разного возраста. Конечно, они несколько отличаются от московских клубов и дискотек. В Москве таковые ярче, как ни крути. Большинство из них дороже и по интерьеру, и по меню. Но и публика в Москве другая. Петербуржцы, с моей точки зрения, не стремятся так уж поразить окружающих и устроить «ярмарку тщеславия». Их больше интересует «фишка» клуба, а остальной антураж уже воспринимается во-вторых, в-третьих, в-пятых.